

30 Jahre Jahr der Familie



 Bundeskanzleramt

Vortrag

von

Univ.-Prof. Dr. Wolfgang Mazal



Themenüberblick

- Zahlen
- Daten
- Fakten
- Bewertung
- ... und





Kinder

Geburten

	1994	1999	2004	2009	2014	2019	2022
Anzahl der Lebendgeborenen	92.415	78.138	78.968	76.344	81.722	84.952	82.627
auf 1.000 der Bevölkerung	11,6	9,8	9,7	9,2	9,6	9,6	9,1

Quelle: Statistik Austria, Demographische Indikatoren
eigene Darstellung ÖIF





Kinder

Kinder im Alter von 0 bis unter 15 Jahren

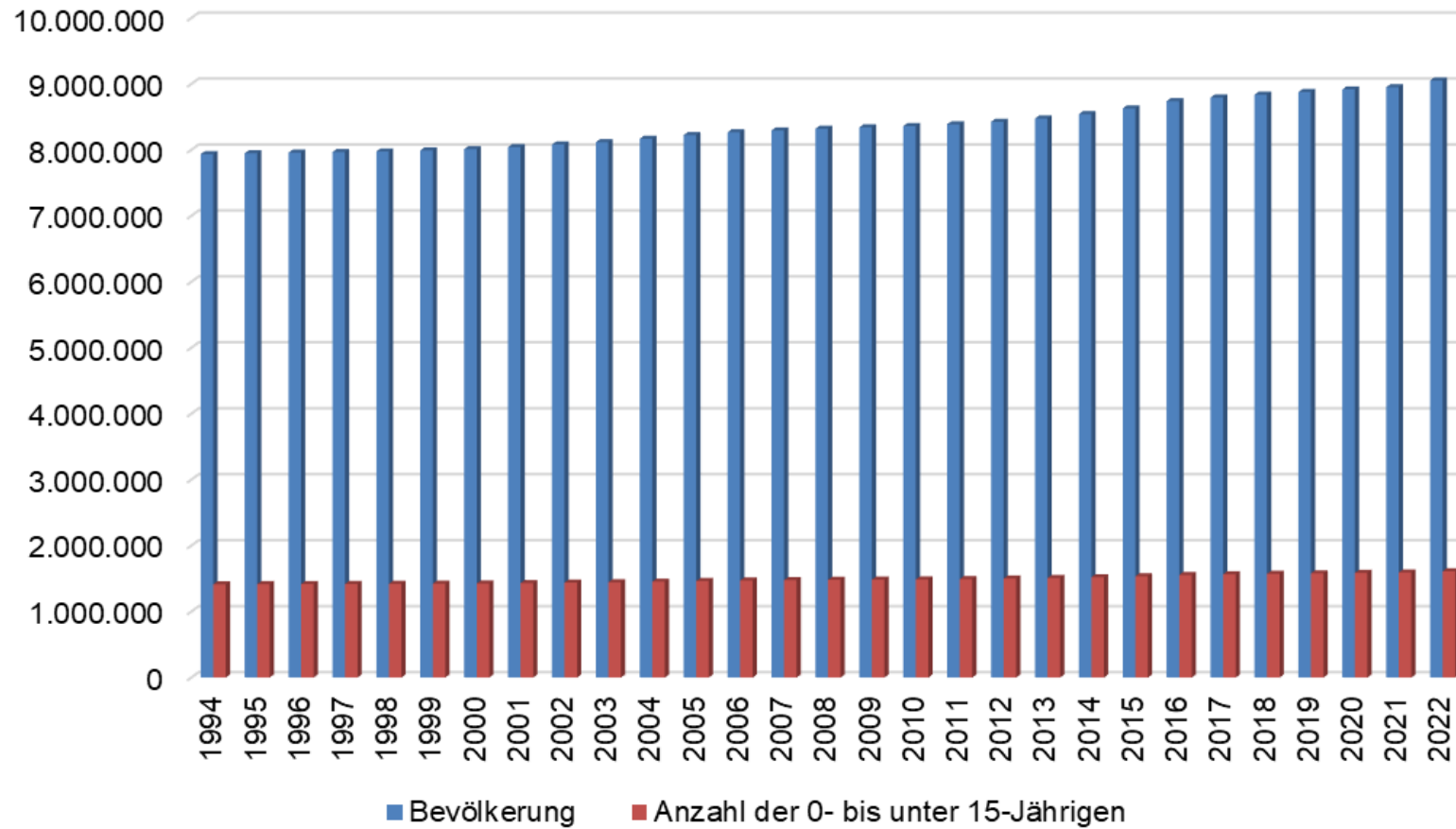

Quelle: Statistik Austria, Demographische Indikatoren
eigene Darstellung ÖIF





Kinder

Durchschnittliche Anzahl der Kinder unter 15 Jahren

	1995	2000	2005	2010	2015	2020	2022
Familien insgesamt	1,62	1,61	1,60	1,60	1,61	1,63	1,63
Ehepaare	1,70	1,68	1,68	1,69	1,69	1,72	1,72
Lebens- gemeinschaften	1,39	1,40	1,43	1,45	1,44	1,45	1,48
Ein-Eltern-Familien	1,31	1,34	1,37	1,39	1,40	1,40	1,37

Quelle: Statistik Austria, Mikrozensus
eigene Berechnungen ÖIF





Familien

Familien mit bzw. ohne Kinder im Haushalt

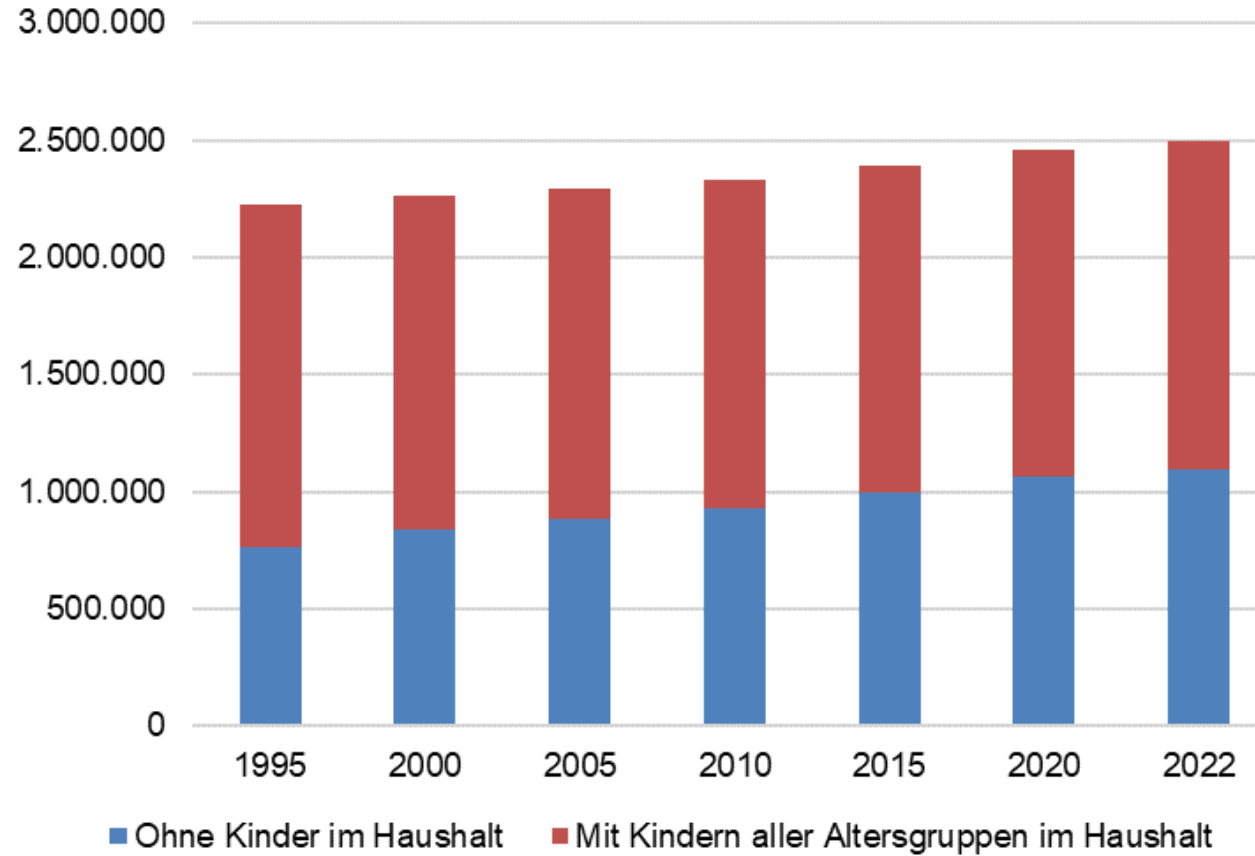

Quelle: Statistik Austria, Mikrozensus
eigene Berechnungen ÖIF





Familien

Familienformen mit Kindern unter 15 Jahren

in 1.000	1995	2000	2005	2010	2015	2020	2022
Ehepaare	686,4	647,5	582,3	530,8	517,9	524,0	546,4
Lebensgemeinschaften	56,4	74,1	105,3	119,4	133,7	150,6	149,0
Ein-Eltern-Familien	123,8	124,8	126,4	117,4	108,0	104,1	97,1

Quelle: Statistik Austria, Mikrozensus
eigene Berechnungen ÖIF



Familienformen mit Kindern unter 15 Jahren

In 1.000

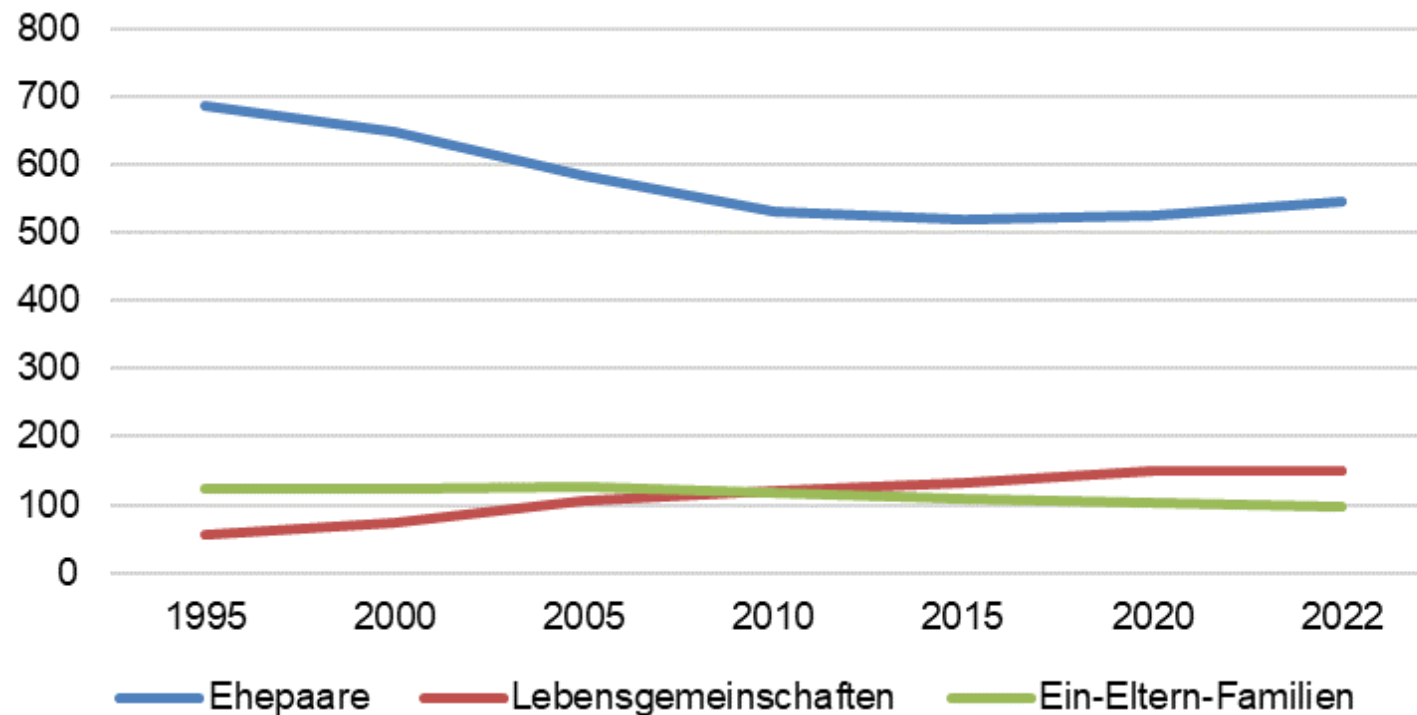

Quelle: Statistik Austria, Mikrozensus
eigene Berechnungen ÖIF

Nichteheliche Geburten



	1994	1999	2004	2009	2014	2019	2022
Lebendgeborene absolut	92.415	78.138	78.968	76.344	81.722	84.952	82.627
Unehelich Geborene absolut	24.775	23.826	28.366	29.988	34.110	34.463	34.181
<i>Unehelichenquote in %</i>	<i>26,8</i>	<i>30,5</i>	<i>35,9</i>	<i>39,3</i>	<i>41,7</i>	<i>40,6</i>	<i>41,4</i>

Quelle: Statistik Austria, Demographische Indikatoren
eigene Darstellung ÖIF



Nichteheliche Geburten



Anteile in %

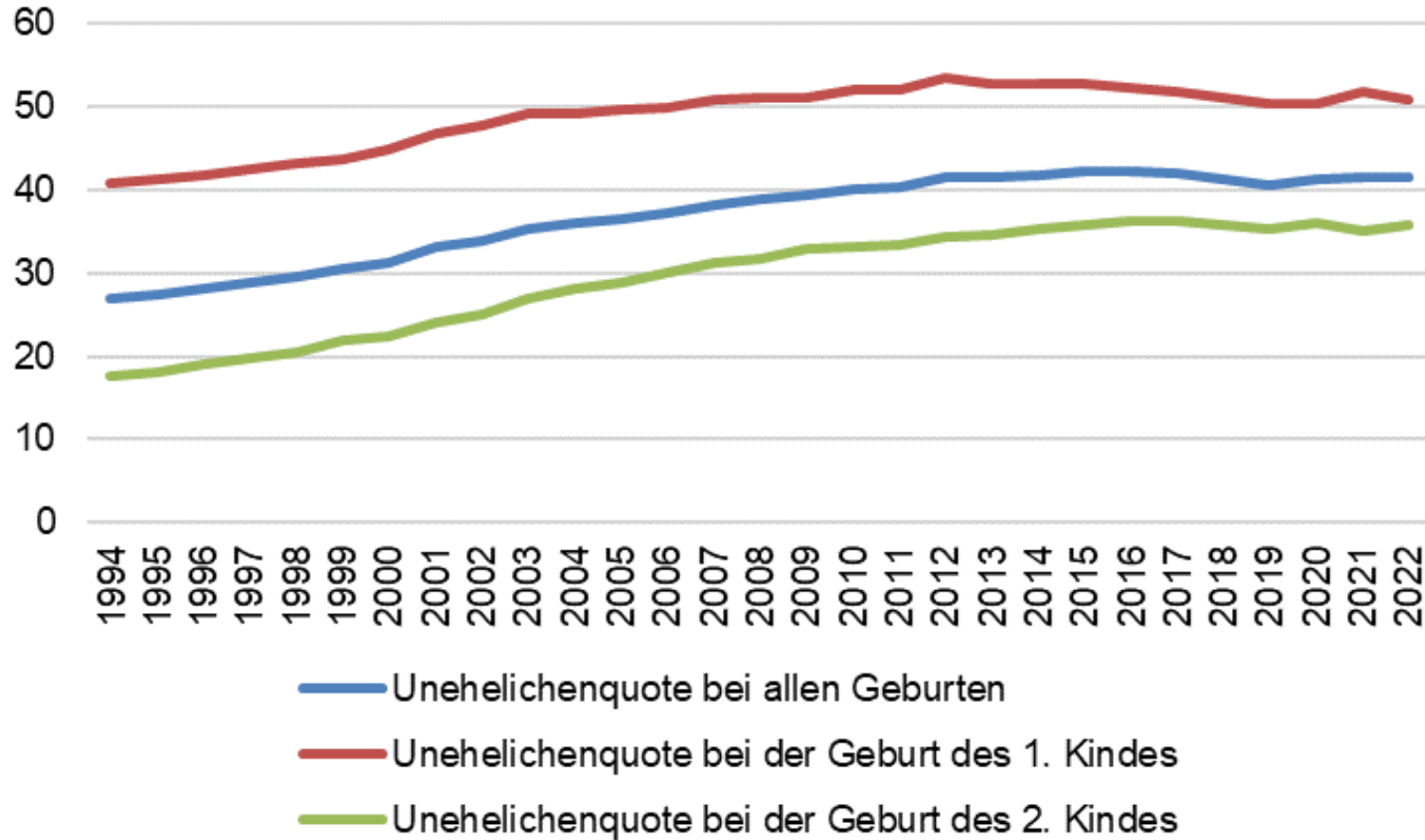

Quelle: Statistik Austria, Demographische Indikatoren
eigene Darstellung ÖIF



Mittleres Erstheiratsalter

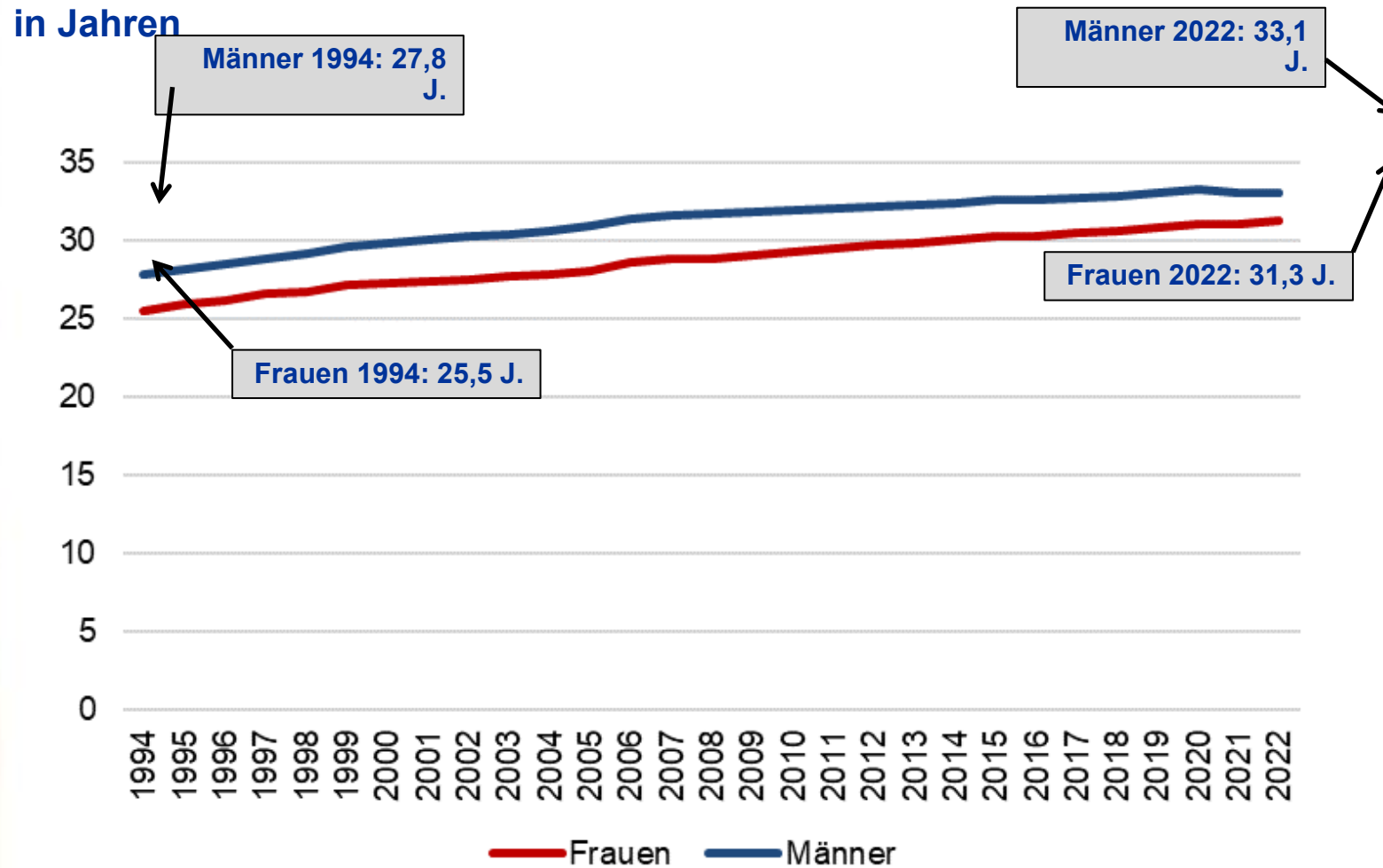

Quelle: Statistik Austria, Statistik der natürlichen Bevölkerungsbewegung
eigene Darstellung ÖIF



Geburtenfolge – Erstgeburten

in Prozent

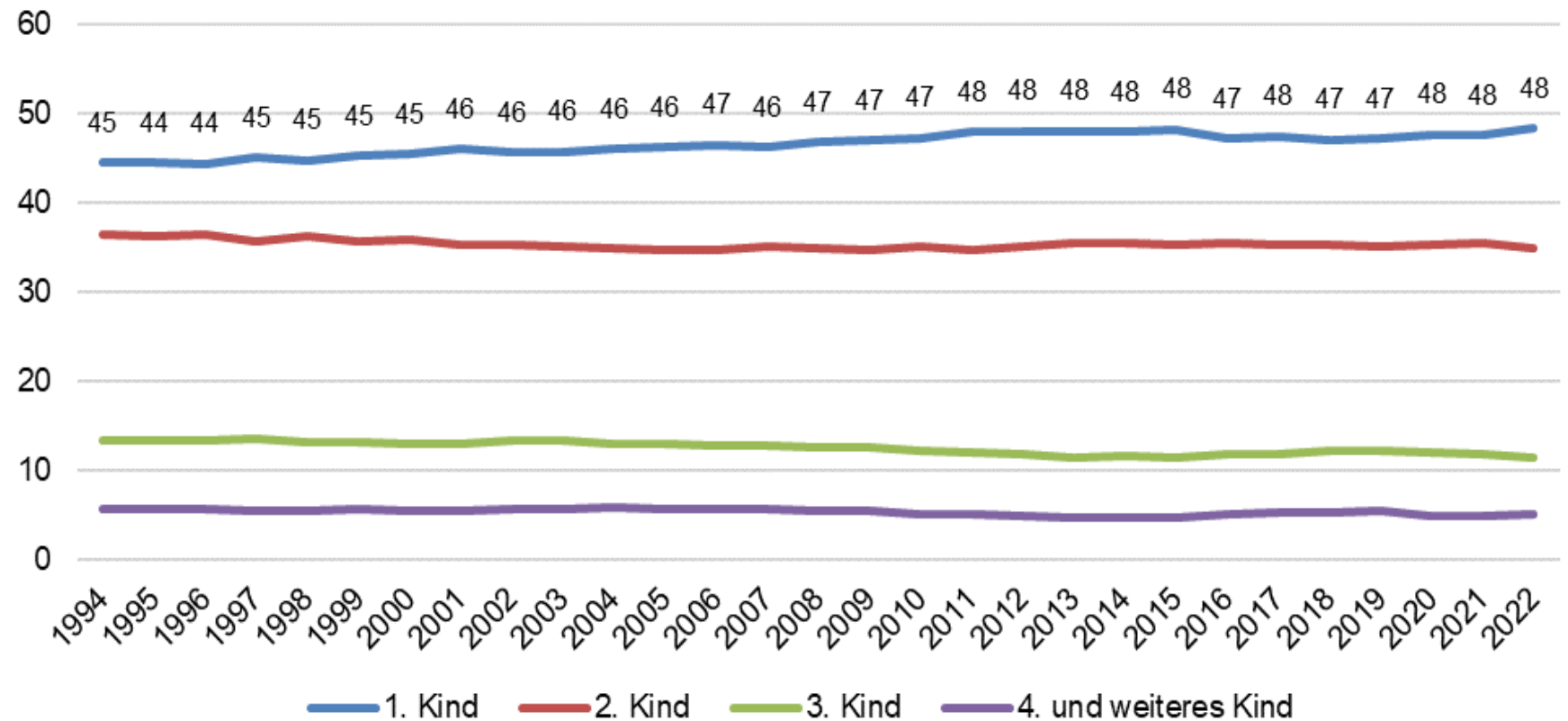

Quelle: Statistik Austria, Statistik der natürlichen Bevölkerungsbewegung
eigene Darstellung ÖIF





Eheschließungen

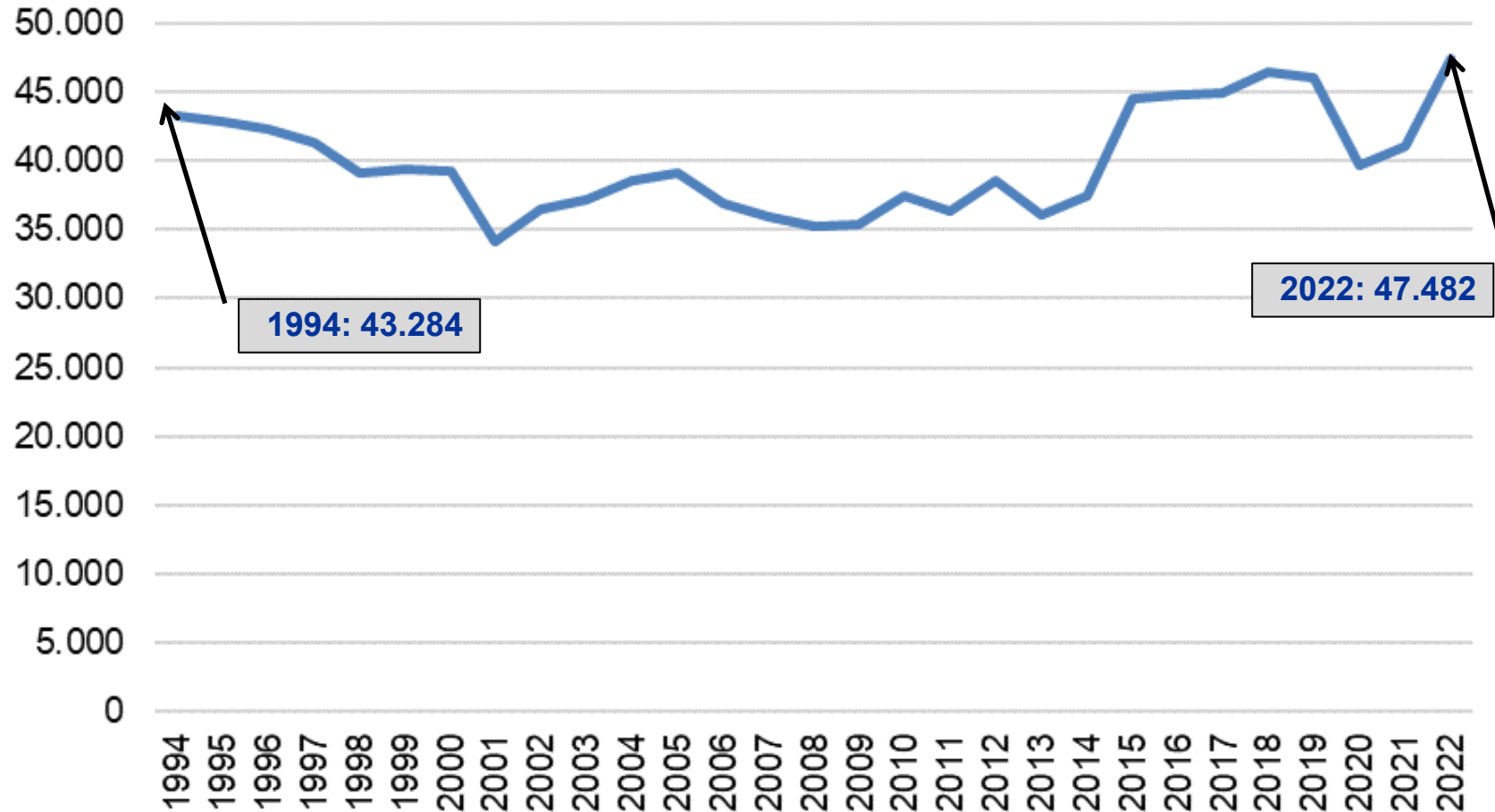

Quelle: Statistik Austria, Demographische Indikatoren
eigene Darstellung ÖIF





Ehescheidungen

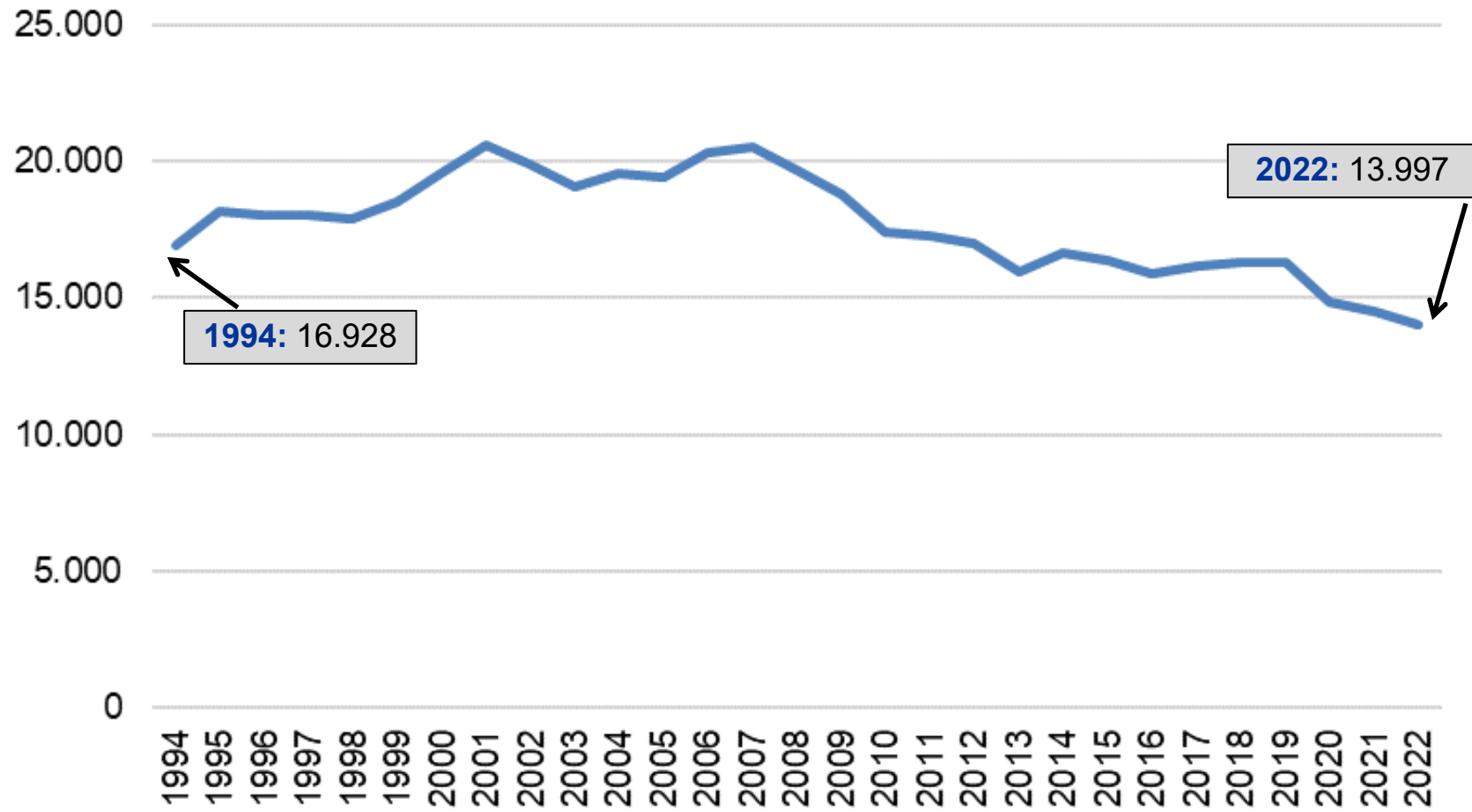

Quelle: Statistik Austria, Demographische Indikatoren
eigene Darstellung ÖIF



Gesamtscheidungsrate



	1994	1999	2004	2009	2014	2019	2022
in %	35,4	40,5	46,1	46,0	42,1	40,7	34,5

Quelle: Statistik Austria, Demographische Indikatoren





Familienpolitik: Handlungsbedarf 2013

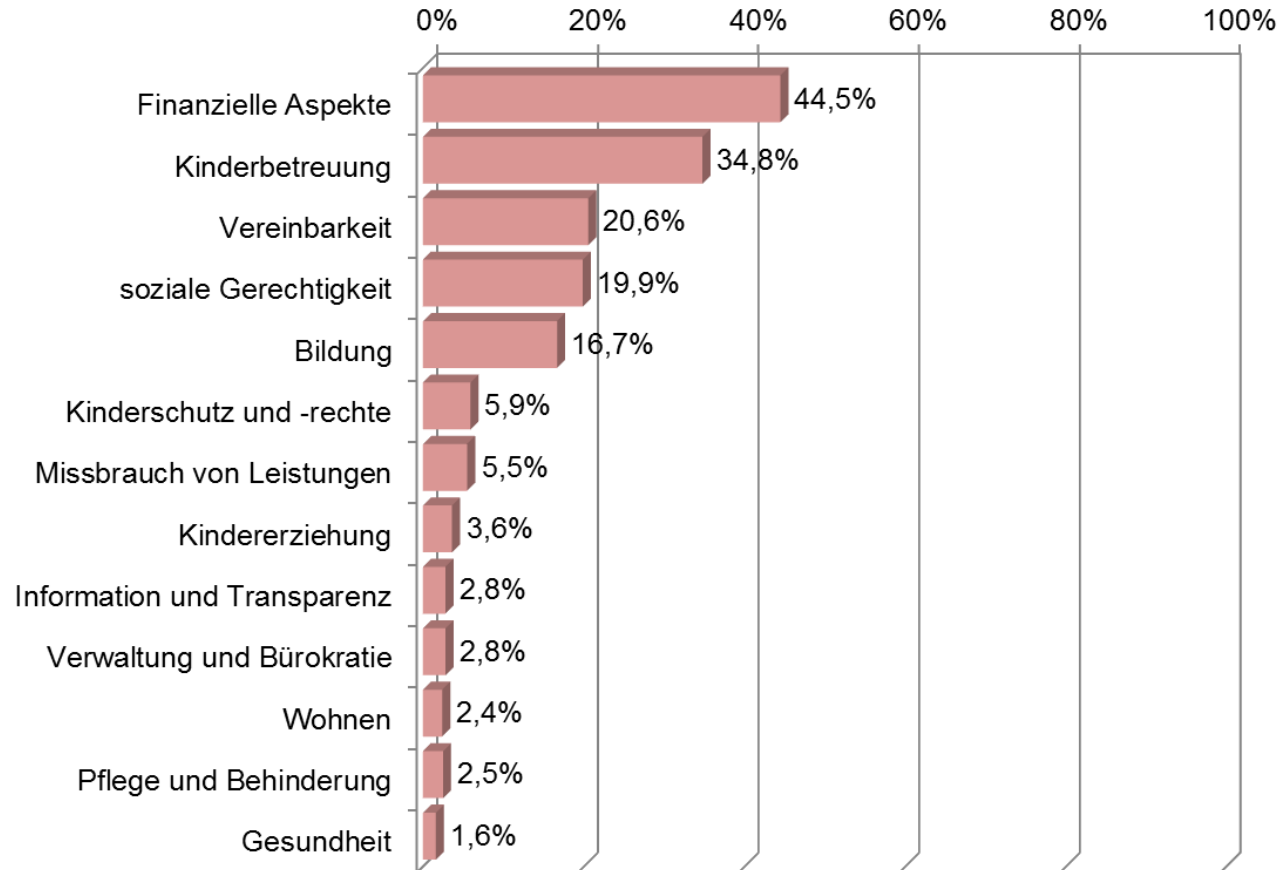

Quelle: Policy Survey 2013 – Ch. Rille-Pfeiffer u.a. (2014): *Karenz, Kinderbeihilfe & Co.* (ÖIF-Schriftenreihe 26), S. 254



Ausgaben für familienrelevante Maßnahmen

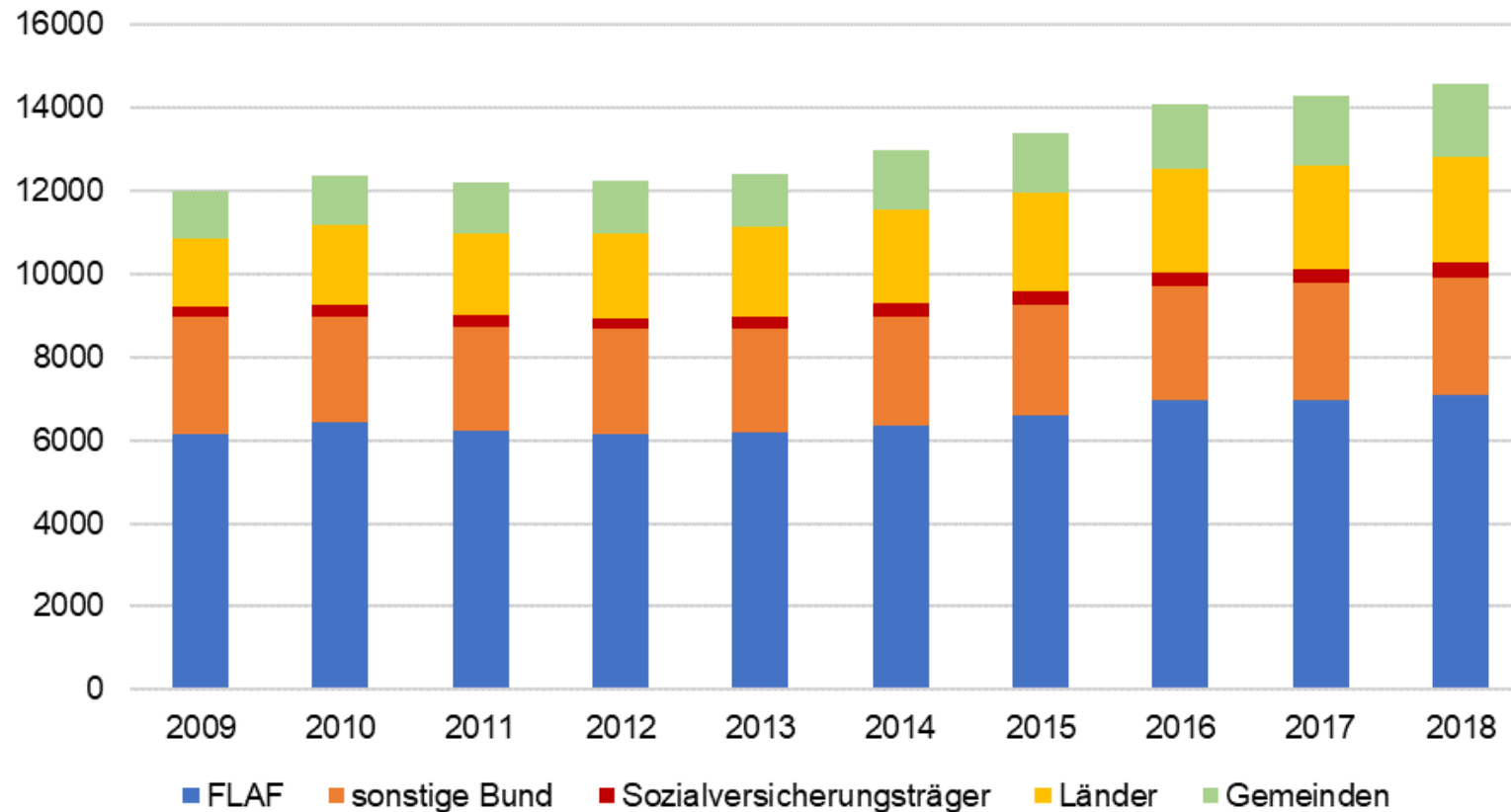

in Mio. EUR

Quelle: BKA: 6. Österr. Familienbericht 2009-2019, S. 1078

19
IF



Kinderwunsch



Abbildung 33.1: Personen, die sich innerhalb der nächsten drei Jahre „definitiv“ und „wahrscheinlich“ ein Kind wünschen, 2009 und 2023, nach Alter (%)

Kinderwunsch

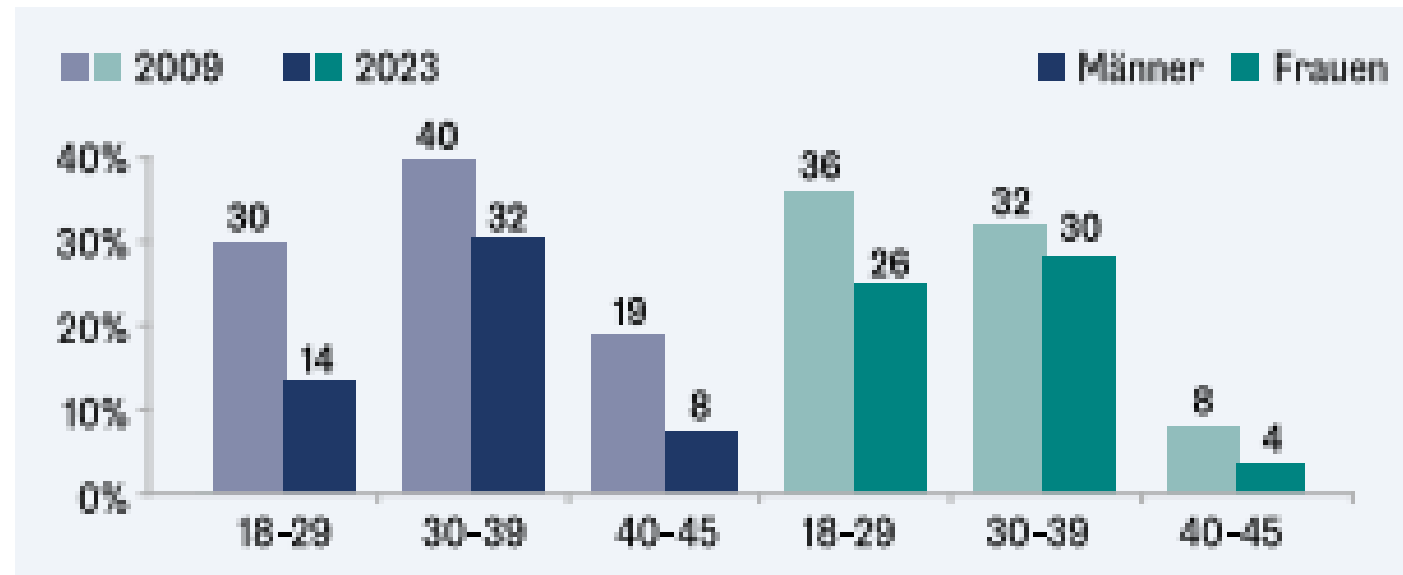

Abbildung 66.2: Belastung aufgrund globaler Krisen und Änderungen im Kinderwunsch

Meilensteine der Familienpolitik

- Europäisierung der Familienpolitik
- Kinderbetreuungsgeld
- Elternteilzeit
- Pflege daheim
- Pensionsreform 2003/2004 - Aufwertung von KEZ
- Pensionssplitting – Verantwortung in der Partnerschaft
- Kinderbetreuungseinrichtungen – Institutionalisierung
- Audits: Familie und Beruf, Universität, Gemeinde, Pflege
- Legalisierung neuer Familienformen
- Doppelresidenz
- Charta der Vereinbarkeit
- Familienförderungen der Länder



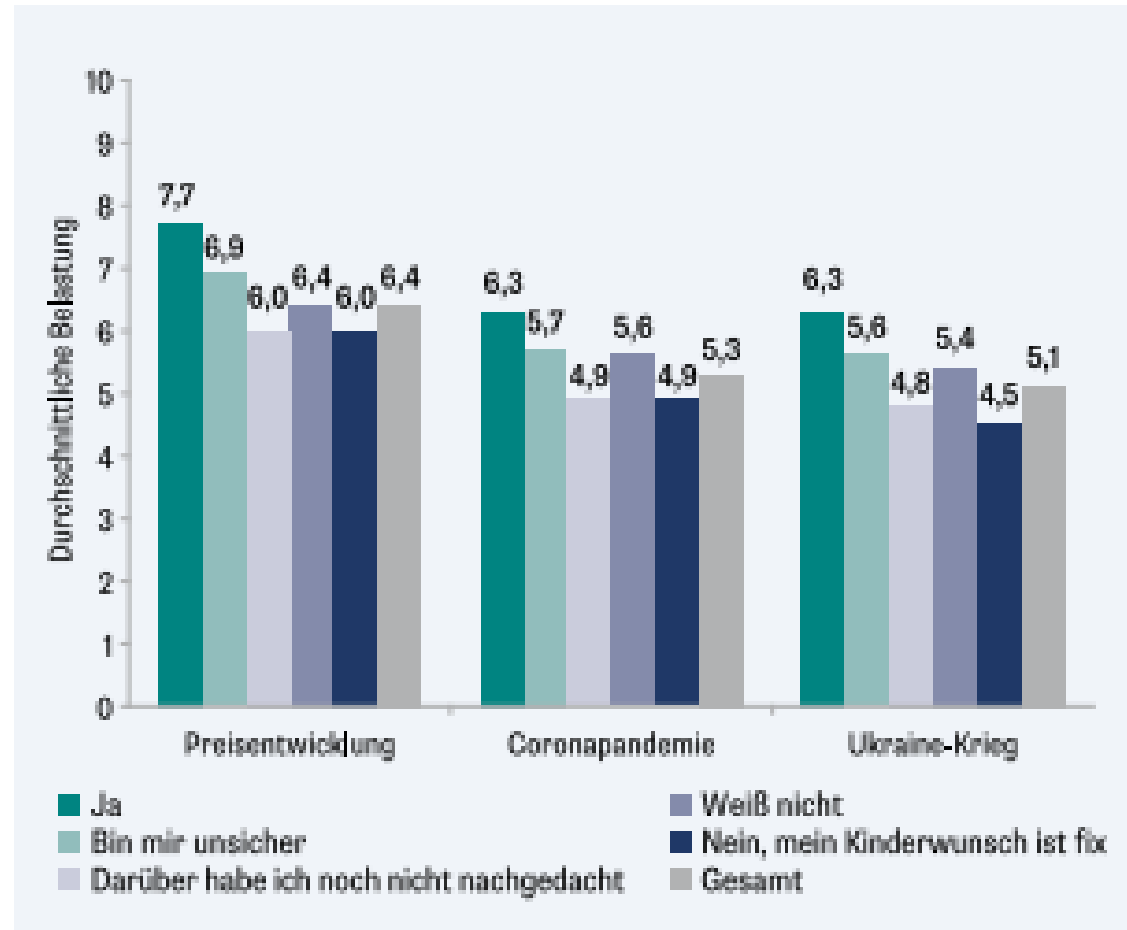

- Entgeltfortzahlung für Patchwork
- Familienhospizkarenz
- Familienmediation
- Steuerliche Entlastung – Familienboni
- Abschaffung der kalten Progression
- Valorisierung der Familienleistungen
- Pensionsversicherung für pflegende Angehörige
- Alleinerzieherförderung
- Negativsteuer
- 4-Augen-Prinzip in der Kinder- und Jugendwohlfahrt
- Gewaltschutz für Frauen
- Ausbau von Frauenhäusern



- Frühe Hilfen
- Kinderschutzkonzepte
- Familienzeitbonus
- Zurückdrängung des Angehörigenregresses
-



Tendenzen

- Unterstützung, Entlastung
- Entkopplung vom Individualstatus
- Übertragung auf Gemeinschaft
- Förderung der Erwerbsarbeit
- Entlastung von Eigenverantwortung
- Ausdehnung der Erwerbsarbeit
- Ökonomisierung der Beziehungen

Bewertung

- Zeiten haben sich geändert
- Verhalten hat sich geändert
- Menschen haben sich geändert
- Familienpolitik hat sich

Entscheidend

- Forschung meint:
 - Zeit
 - Geld
 - Infrastruktur
- Politik spricht über:
 - Infrastruktur
 - Geld
 - Zeit ???





..... und

30 Jahr IYF

=

30 Jahre ÖIF





- Aufgaben des ÖIF:
- die Bedingungen, Tendenzen, Ressourcen, Chancen und Probleme der Beziehungen zwischen den Geschlechtern und Generationen, insbesondere des familialen Zusammenlebens zu untersuchen,
- die Evaluierung von einschlägigen Maßnahmen durchzuführen,
- die Zusammenarbeit mit wissenschaftlichen Einrichtungen inner- und außeruniversitär auszubauen,
- die Interdisziplinarität und den präventiven Aspekt in der Familienforschung und -arbeit entwickeln und anwenden zu helfen, sowie zur Sicherung der Qualität der Lebens- und Beziehungsberatung bzw. der Therapie beizutragen,
- Vorschläge zur effektiven und effizienten Umsetzung wissenschaftlicher Erkenntnisse der Familienforschung in der Familienpolitik (wissenschaftliche Politikberatung) und der Familienarbeit auszuarbeiten und
- die Ergebnisse der Arbeit unter Bedachtnahme auf das Gesamtwohl der Öffentlichkeit zugänglich zu machen.



■ Kontakt

- Univ.-Prof. Dr. Wolfgang Mazal
- Institut für Arbeits- und Sozialrecht
- der Universität Wien
- 1010 Wien, Schenkenstrasse 8-10/3
- Tel/Phone: +43 1 4277 35609
-
- Institut für Familienforschung
- an der Universität Wien
- 1010 Wien, Grillparzerstrasse 7/9
- Tel/Phone: +43 1 4277 48902

- Email: wolfgang.mazal@univie.ac.at
- Web: www.mazal.at

